A.C.C.P. Alfio Privitera – Onlus
Via Barbelli 4 – 26013 Crema (CR)
Tel. :+ 39 0373 250317
codice fiscale: 91023690190
e-mail: segreteria@accpalfioprivitera.org
sito: www.accpalfioprivitera.org

RELAZIONE di MISSIONE

2019

9° esercizio

A.C.C.P. Alfio Privitera – Onlus
Via Barbelli 4 – 26013 Crema (CR)
Tel. :+ 39 0373 250317
codice fiscale: 91023690190
e-mail: segreteria@accpalfioprivitera.org
sito: www.accpalfioprivitera.org

Perché una Relazione di Missione?
Nel segno di un'informazione chiara e trasparente per costruire fiducia

La Relazione di Missione è il documento che descrive non solo gli aspetti economici ma, soprattutto, le attività intraprese al fine di perseguire lo scopo sociale, attraverso dati quantitativi che riportano i risultati dell'attività svolta; é il documento che racconta l'ente nella sua interezza.

Essa rappresenta la modalità con la quale l'Associazione Cremasca Cure Palliative "Alfio Privitera" Onlus (A.C.C.P.) persegue l'obiettivo di soddisfare uno dei requisiti qualificanti del proprio statuto: mantenere un dialogo puntuale, trasparente e chiaro con tutte le parti interessate: soci, sostenitori, volontari, famigliari dei pazienti presi in carico dalla rete, operatori sanitari e strutture di ricovero.

Con questo documento l'Associazione Cremasca Cure Palliative "Alfio Privitera" Onlus intende dare informazioni il più possibile complete e chiare a tutte le parti interessate su gli obiettivi raggiunti, sui risultati economici e sui risultati sociali nel periodo in esame, nell'ottica della trasparenza e del miglioramento del rapporto con tutti coloro che, a vario titolo, hanno rapporti con l'Associazione. Questo allo scopo, anche , di consentire a tutti coloro che si riferiscono all'Associazione di verificare la coerenza con gli obiettivi che essa si è data.

Questa verifica è ancora più importante in una organizzazione senza fini di lucro (onlus) in cui operano volontari e che si sostiene soprattutto grazie ai liberi contributi e alle quote associative.

La missione dell'Associazione Cremasca Cure Palliative "Alfio Privitera" Onlus esige un comportamento etico rigoroso, non solo verso i propri soci, ma verso tutte le persone, gli enti e le associazioni che ne sostengono, con piena fiducia, i progetti. Una fiducia che l'Associazione ha il dovere e la responsabilità di mantenere sempre al massimo livello, al fine di fare percepire un messaggio di serietà e di professionalità.

La Relazione di Missione integra il bilancio di esercizio, come previsto dal Codice del Terzo settore, DLgs 217/2017, al fine di garantire un'adeguata rendicontazione sull'operato dell'Associazione stessa e sui risultati ottenuti.

A.C.C.P. Alfio Privitera – Onlus
Via Barbelli 4 – 26013 Crema (CR)
Tel. :+ 39 0373 250317
codice fiscale: 91023690190
e-mail: segreteria@accpalfioprivitera.org
sito: www.accpalfioprivitera.org

LA NOSTRA ASSOCIAZIONE

A.C.C.P. si è costituita il **28 novembre 2003** per iniziativa di alcuni familiari di pazienti assistiti dall'Unità Operativa di Cure Palliative (UOCP) dell'Ospedale di Crema fortemente motivati a non rimanere passivi di fronte all'esperienza vissuta e convinti non solo della necessità di appoggiare concretamente l'attività dell'Equipe, ma anche dell'importanza di informare e di sensibilizzare la pubblica opinione sulle tematiche delle cure palliative.

L'Associazione ha ricevuto i primi supporti organizzativi dal **Lions Club "Crema Host"** e grazie al munifico mecenatismo della Signora **Orsola Fornaroli**, vedova del **Dr. Alfio Privitera** (noto e apprezzato primario del reparto di Medicina Interna dell'Ospedale cittadino scomparso nel 2003) ha ottenuto cospicui sostegni economici. La Signora **Fornaroli Privitera** ha messo a disposizione di A.C.C.P. un notevole finanziamento e lo studio del marito, concesso in comodato d'uso gratuito, per ospitare la sede.

Dopo un primo periodo di "rodaggio burocratico" e con il riconoscimento ufficiale dello stato di **O.N.L.U.S**., l'Associazione è passata alla fase operativa con progetti mirati.

In più di 15 anni di attività, molto è stato fatto per consolidare la cultura delle "cure palliative" nel nostro territorio con l'obiettivo di colmare quella "carenza culturale" che, purtroppo, ancora oggi è diffusa e rende spesso problematico l'accesso a questo tipo di cure.

L'Associazione si è da sempre interfacciata con i due principali enti locali, **l'Ospedale Maggiore di Crema** e la **Fondazione Benefattori Cremaschi Onlus**, allo scopo di incentivare la collaborazione tra loro. Grazie a questa collaborazione l'Azienda Socio-Sanitaria Territoriale (A.S.S.T.) Cremasca può vantarsi di disporre di una Rete Locale di Cure Palliative conforme alla Deliberazione 5918/2016 della Regione Lombardia e considerata "eccellenza" a livello nazionale.

L'Unità Operativa Cure Palliative è stata segnalata dall'Agenzia di Buone Pratiche sanitarie come il Servizio con il **miglior standard di organizzazione nell'anno 2011 e a Gennaio 2018** nel palazzo della Regione a Milano alla 1ª edizione del premio "MAISOLI" per le associazioni di volontariato la nostra Associazione ha ricevuto, prima associazione cremasca, l'ambito premio **per la qualità, l'impegno e i meriti del suo agire.**

Parecchie, anche nell'anno appena trascorso, le iniziative organizzate da ACCP o che hanno visto l'Associazione protagonista, molte delle quali ormai sono diventate un appuntamento consolidato. Di esse verrà data ampia illustrazione di seguito. In questo capitolo introduttivo si vogliono segnalare le attività più innovative intraprese:

Il progetto "**Il filo che unisce**" che, lanciato da due volontarie per realizzare coperte-scaldapiedi di lana per l'Hospice, si è poi allargato coinvolgendo signore con la passione per il lavoro a maglia che hanno prodotto oggetti in lana che sono stati venduti con successo alla bancarella di San Martino. Il progetto continua nel 2020.

L'introduzione della **Pet-Terapy**

La mostra temporanea di pittura di "**Passero**", paziente ricoverato in Hospice

Contributo a UODCP per medico sostituto del Dr. Ivan Gallio che frequenta a Padova un master biennale sul dolore pediatrico

L'avvio del V° corso per nuovi volontari che ha visto un elevato numero di candidati.

A.C.C.P. Alfio Privitera – Onlus
Via Barbelli 4 – 26013 Crema (CR)
Tel. :+ 39 0373 250317
codice fiscale: 91023690190
e-mail: segreteria@accpalfioprivitera.org
sito: www.accpalfioprivitera.org

ORARIO DI APERTURA DELLA SEDE

Martedì Mercoledì Giovedì: 8.30-12.30 Venerdì 14.30-17.30

I° e III° Sabato del mese: 10.00-12.00 apertura assicurata da volontari

Lunedì: chiuso

LA MISSIONE DELL'ASSOCIAZIONE

L'Associazione ha come obiettivo:

- la promozione di iniziative volte al miglioramento della qualità della vita dei malati terminali e al sostegno dei loro famigliari;
- la diffusione della cultura delle Cure Palliative nella società e in ambito sanitario;
- lo sviluppo dell'educazione e della formazione verso le cure palliative
- la formazione iniziale e continua dei volontari
- l'aggiornamento professionale degli operatori sanitari della Rete Locale di Cure Palliative
- il supporto economico alla Rete Locale di Cure Palliative dell'ASST di Crema;
- lo sviluppo di relazioni culturali e operative con altre Associazioni e Istituzioni che hanno le stesse finalità.

I SOCI

I soci regolarmente iscritti sono 103 di cui 40 maschi, 61 femmine, 1 Club di Servizio e 1 Associazione.

L'età media dei soci è 68 anni.

L'Assemblea Ordinaria si è tenuta il giorno 13/04/2019; totale dei soci presenti in proprio o per delega: 38.

A.C.C.P. Alfio Privitera – Onlus
Via Barbelli 4 – 26013 Crema (CR)
Tel. :+ 39 0373 250317
codice fiscale: 91023690190
e-mail: segreteria@accpalfioprivitera.org
sito: www.accpalfioprivitera.org

Soci FONDATORI

FORNAROLI	ORSOLA
ADENTI	VITTORIO
ARATA	GIANMARIA
BERTOLOTTI	ANDREA
BETTINI	MARIO
BIANCHESSI	ENNIO
BRAVI	GIOVANNI
CAMPARI	PIERFRANCO
DE GRAZIA	FEDERICO
FILIPPETTO	LUIGI
HELTAI	EMERICO GIORGIO
MANCLOSSI	DOMENICO
MARCHETTI	MARIANGELA
MASSAGLIA	LUIGI
MELADA	ADELISA
MIGLIAVACCA	UGO
ORSI	LUCIANO
PRATESI	LUCIA
TATANGELO	ROCCO
TORRIANI	GUIDO
VAILATI	ILARIA
ZUCCA	IDA MARIA

Soci ONORARI

ASSOCIAZIONE	ILDEBRANDA
BETTINI	ALFREDO
FUSAR IMPERATORE	MARINA
LINGIARDI	DON EMILIO
LIONS CLUB	CREMA HOST
PIACENTINI	MARIO

GLI ORGANI DI GOVERNO

Il CONSIGLIO DIRETTIVO in carica è composto da:

- Ermete Aiello

  Presidente e Legale Rappresentante

  Nato il 07/02/1939, Avvocato, Già Presidente dell'Ordine degli Avvocati di Crema

- Giuseppe Samanni

  Socio Volontario, Vice Presidente.

  Nato il 15/09/1951, Laureato in Chimica, Dirigente d'Azienda in pensione

- Ombretta Clarke

  Socio Volontario, Segretario.

  Nata il 27/08/1949, Laureata in Lettere e Filosofia, Insegnante di Scuola Media Superiore in Pensione; già membro del Gruppo Scuola Nazionale della Federazione Cure Palliative.

- Gualtiero Donzelli

  Socio, Tesoriere.

  Nato 01/02/1942, Ragioniere, Funzionario di Banca in pensione

- Sara Mariani

  Socio Volontario. Consigliere

  Nata il 23/11/1963, diplomata in fisioterapia. Casalinga

- Giambattista Locatelli,

  Socio sostenitore.

  Nato il 27/08/1940, Funzionario di Banca in pensione.

- Luigi Madonini

  Socio Volontario. Consigliere

  Nato il 22/12/1965, Impiegato tecnico presso Azienda Multinazionale

Nel corso del 2019 il Consiglio Direttivo si è riunito 10 volte.

I Referenti al Consiglio Direttivo sono:

Ombretta Clarke	per i Volontari dei Gruppi Scuola ed Eventi
Laura Magri e Daniel Zucchetti,	per i Volontari del Gruppo Hospice
Luigi Madonini	Coordinatore di tutti i volontari

REVISORE LEGALE

Il Revisore Legale è il Dott. Mario Tagliaferri, Commercialista in Crema, iscritto all'ordine dei Dottori Commercialisti e Revisori dei Conti della provincia di Cremona, numero di iscrizione 346, il quale presta il suo incarico in modo gratuito.

Come da Statuto il Dott. Tagliaferri è stato eletto nel corso dell'assemblea del giorno 11/11/2017.

A.C.C.P. Alfio Privitera – Onlus
Via Barbelli 4 – 26013 Crema (CR)
Tel. :+ 39 0373 250317
codice fiscale: 91023690190
e-mail: segreteria@accpalfioprivitera.org
sito: www.accpalfioprivitera.org

I SOSTENITORI

Nel corso del 2019 le donazioni sono state 154 ricevute da altrettanti donatori per un totale di EURO 41.088,50; esse costituiscono il 49,49% delle entrate e sono così ripartite:

Tipologia di benefattori	% sul totale	Variazione % rispetto all'anno precedente
PRIVATI	97.20	+11,34
ALTRE ASSOCIAZIONI	2,80	-74,44
PERSONE GIURIDICHE/IMPRESE	0	0

Per ciascuna delle donazioni ricevute, l'Associazione provvede a ringraziare puntualmente i donatori; per le donazioni in memoria di una persona defunta provvede anche, nel limite del possibile, a informare i familiari del defunto.

L'andamento delle donazioni rispetto al 2018 presenta un incremento nell'importo (+1,28%) e un decremento nel numero (-27%).

Di seguito si riporta l'andamento negli ultimi cinque anni delle donazioni.

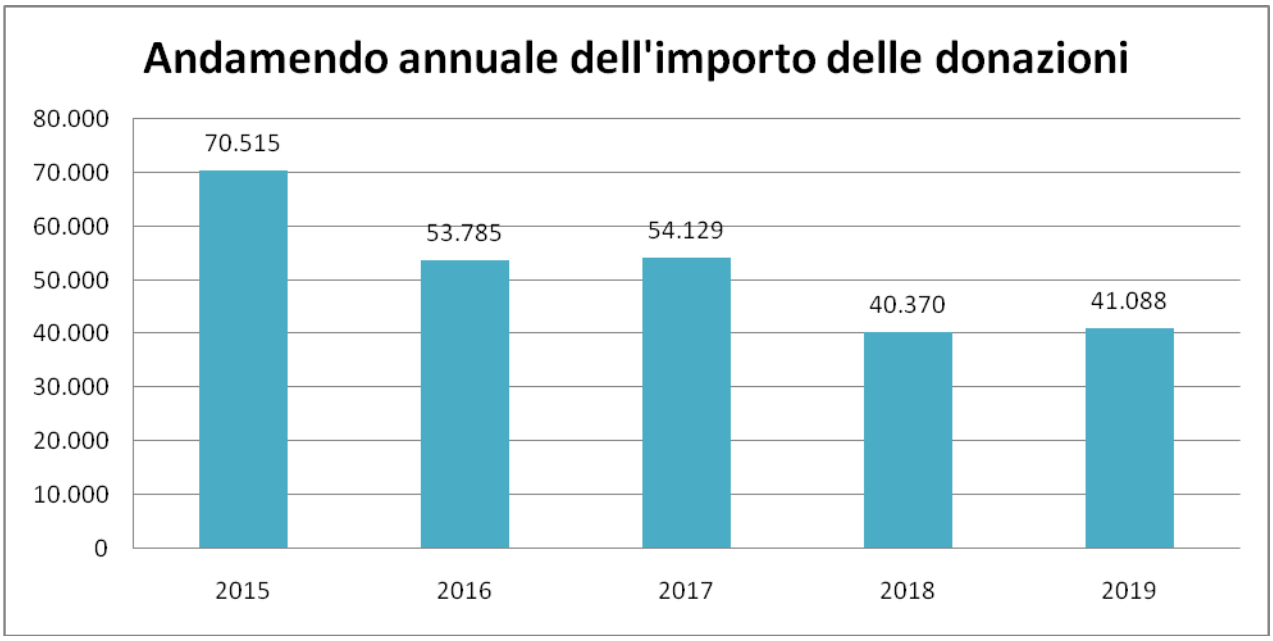

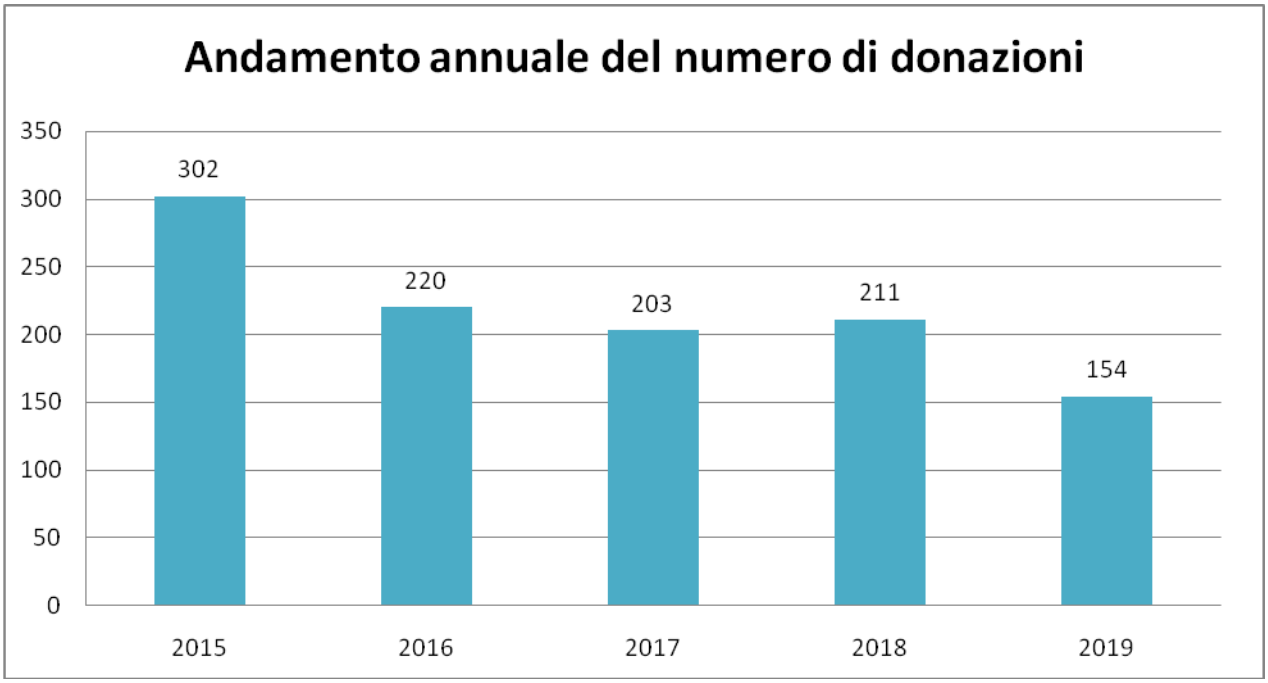

I comuni di provenienza delle donazioni, oltre a Crema, sono prevalentemente quelli che fanno riferimento all'Azienda Socio-Sanitaria Territoriale di Crema.

Anche nel corso dell'anno in esame l'Associazione ha ricevuto il tangibile riconoscimento da altri Gruppi e Associazioni attivi sul nostro territorio, come pure dalle Istituzioni Locali; ciò è molto gratificante per tutti coloro che credono e operano nell'Associazione.

A.C.C.P. Alfio Privitera – Onlus
Via Barbelli 4 – 26013 Crema (CR)
Tel. :+ 39 0373 250317
codice fiscale: 91023690190
e-mail: segreteria@accpalfioprivitera.org
sito: www.accpalfioprivitera.org

I VOLONTARI

Essere volontario dell'Associazione significa offrire la propria disponibilità per:

- supportare le attività amministrative, logistiche e organizzative dell'Associazione;
- supportare le attività amministrative dell'Unità di Cure Palliative dell'A.S.S.T Ospedale Maggiore di Crema;
- accompagnare i pazienti ricoverati in Hospice e i loro familiari senza svolgere mansioni medico-infermieristiche;
- diffondere la cultura delle Cure Palliative nel territorio, a partire dalle Scuole;
- organizzare eventi e manifestazioni nel territorio cremasco conformi agli scopi e alle finalità dell'Associazione;
- promuovere e sostenere le varie forme di raccolta fondi.

I volontari dell'Associazione in servizio al 31/12/2019 sono complessivamente 39, di cui 7 maschi e 32 femmine. L'età media del volontario è 62 anni.

Tutti i volontari hanno frequentato un corso di formazione iniziale di base comune per tutti, indipendentemente dall'ambito operativo all'interno di ACCP, organizzato dall'Associazione in collaborazione con gli operatori della Rete Locale di Cure Palliative e partecipano a corsi di aggiornamento al fine di ricevere una formazione continua.

I volontari sono coordinati dal Consigliere Luigi Madonini.

A.C.C.P. Alfio Privitera – Onlus
Via Barbelli 4 – 26013 Crema (CR)
Tel. :+ 39 0373 250317
codice fiscale: 91023690190
e-mail: segreteria@accpalfioprivitera.org
sito: www.accpalfioprivitera.org

I Volontari del Gruppo HOSPICE

I volontari operano in Hospice dal 2008, sulla base di una specifica convenzione tra ACCP e Fondazione Benefattori Cremaschi.

I volontari, assicurano una presenza discreta, ma importante per i malati e i loro famigliari. Tutti i volontari hanno frequentato il Corso di Formazione iniziale organizzato da ACCP, in collaborazione con la FBC e l'Unità di Cure Palliative dell'Ospedale Maggiore di Crema; al corso teorico è seguito un periodo di tirocinio in Hospice. I corsi si sono tenuti negli anni: 2008 - 2010 - 2012 - 2017

Alla formazione iniziale si affianca una formazione periodica su argomenti monotematici proposti dai volontari o dai loro coordinatori o dalla psicologa della Fondazione Benefattori Cremaschi, dott.ssa Clara Pellizzari, che, in base a una convenzione con ACCP stipulata nel corso del 2015, ha anche il compito di assicurare l'aggiornamento formativo dei volontari oltre a rendersi disponibile per un confronto sulle modalità del loro servizio e per affrontare criticità e difficoltà.

Il gruppo è coordinato dalla Sig.ra **Laura Magri** e dal Sig. **Daniel Zucchetti.**

Grazie a una convenzione con la Fondazione Benefattori Cremaschi la dott.ssa Clara Pellizzari affianca i coordinatori. Per il suo ruolo all'interno della Fondazione essa presenzia alle riunioni dell'équipe per raccogliere e ricevere quelle informazioni e indicazioni che, opportunamente elaborate al fine di garantire la assoluta riservatezza delle medesime, possano essere utili ai volontari per rapportarsi con i pazienti.

Nel 2019 hanno prestato il loro servizio in Hospice 26 volontari (21 Femmine e 5 Maschi)

I coordinatori Laura Magri e Daniel Zucchetti sono stati presenti per tutto il 2019 ruotando sui turni per poter incontrare i volontari, aggiornare le situazioni dei pazienti, raccogliere e archiviare la documentazione, oltre che svolgere l'attività di volontari.

I volontari affiancano gli operatori nell'accompagnamento del malato e della sua famiglia; assicurano la loro presenza una volta alla settimana per circa due ore e mezzo, dal Lunedì al Sabato sulla base di una precisa programmazione stabile per l'intero anno, salvo eccezioni. I volontari non svolgono attività al di fuori dei loro turni. Se possibile, sono presenti in coppia nei diversi turni che hanno i seguenti orari:

MATTINO	POMERIGGIO
dalle 10,15 – alle 12,30 (13 se necessario)	dalle 15,15 – alle 17,30 dalle 17,30 – alle 19,30

A.C.C.P. Alfio Privitera – Onlus
Via Barbelli 4 – 26013 Crema (CR)
Tel. :+ 39 0373 250317
codice fiscale: 91023690190
e-mail: segreteria@accpalfioprivitera.org
sito: www.accpalfioprivitera.org

I volontari si prendono cura dei fiori e delle piante del cortile dell'Hospice in collaborazione con l'Istituto per l'Agricoltura "Stanga" - sezione di Crema – i cui studenti, coordinati dal prof. Basilio Monaci, in primavera e in autunno provvedono alla messa a dimora di piante ornamentali e in estate provvedono alla cura delle piante (pulizia e irrigazione delle fioriere) nell'ambito del programma di alternanza scuola e lavoro.

Sempre i volontari allestiscono il presepe e l'albero di Natale e, da otto anni, organizzano l'iniziativa musicale "Armonie Natalizie" in collaborazione con i cori polifonici cremaschi. Quest'ultima è un'iniziativa molto gradita e apprezzata non solo dagli ospiti e dai loro famigliari, ma anche dai degenti della Fondazione Benefattori Cremaschi.

La presenza e l'impegno dei volontari sono sempre valutate positivamente sia dai pazienti sia dai loro famigliari; questo apprezzamento è evidenziato dai ringraziamenti riportati nel "Libro Hospice".

La collaborazione con l'equipe residente, improntata alla stima e alla fiducia reciproche consolidate negli anni, è la base della buona riuscita del servizio. Uno dei coordinatori dei volontari partecipa regolarmente alle riunioni di equipe.

Pur tra difficoltà oggettive gli stessi volontari sono soddisfatti dell'esperienza che vivono e del servizio che offrono. Riescono a scoprire nuove motivazioni per fronteggiare le difficoltà e i sacrifici necessari per svolgere attività che a volte umanamente non sono facili.

CHE COSA FANNO	*QUANTO…..*
L'attività del gruppo può essere sinteticamente indicata come "accompagnamento del malato e della sua famiglia durante la presenza in Hospice" ed è così declinata: - ascolto, interazione, relazione con il malato e i famigliari - presenza, se richiesta, vicino al malato e ai famigliari negli ultimi momenti di vita - compagnia e affiancamento nel tempo libero (si procurano libri, giornali, pubblicazioni, CD in base agli interessi dei pazienti; si leggono, si ascolta insieme musica, si vede la TV, si gioca a carte, ecc) - aiuto nell'alimentazione e nella deambulazione su precise indicazione degli operatori - distribuzione della merenda - messa a disposizione, specie in assenza di famigliari, di alcuni generi di conforto (gelati, granite, dolciumi, riviste, ecc..) - ricordo di particolari ricorrenze: compleanni, onomastici, Natale, ecc - visita di cordoglio e partecipazione ai funerali, quando possibile - partecipazione alla S. Messa celebrata dell'Assistente Spirituale dell'Hospice per ricordare le persone accompagnate.	DATI/INDICATORI DELLE ATTIVITÀ SVOLTE Nell'anno 2019 hanno accompagnato n. 220 persone (107 Maschi e 113 femmine) e hanno prestato servizio per 1821 ore. I coordinatori hanno assicurato la loro presenza per 70 ore

A.C.C.P. Alfio Privitera – Onlus
Via Barbelli 4 – 26013 Crema (CR)
Tel. :+ 39 0373 250317
codice fiscale: 91023690190
e-mail: segreteria@accpalfioprivitera.org
sito: www.accpalfioprivitera.org

I Volontari del Gruppo Segreteria UOCP

Essi riportano alla Coordinatrice infermieristica e alla segreteria dell'UOCP; lo scorso anno tre volontari hanno collaborato nella segreteria UOCP.

L'attività svolta dai volontari è estremamente preziosa in quanto permette all'equipe domiciliare delle Cure Palliative di dedicare il proprio tempo agli ammalati, riducendo al minimo le incombenze burocratiche e amministrative che, per quanto possibile, vengono svolte dai volontari.

Anche i volontari che operano in questa sede sono tenuti a partecipare agli incontri di formazione organizzati per i volontari.

CHE COSA FANNO	*QUANTO…..*
I volontari sono presenti una volta alla settimana, per due ore ciascuno in una mattinata prestabilita, per svolgere le seguenti attività: - collaborazione con le attività di segreteria dell'UOCP - predisposizione della modulistica di servizio (fotocopie del materiale che compone la cartella domiciliare, con assemblaggio delle cartelle utilizzate dagli operatori nelle assistenze domiciliari) - front-desk in assenza del personale UOCP - collaborazione nella supervisione del materiale sanitario del servizio - collaborazione nell'organizzazione di eventi (convegni, giornate dì sensibilizzazione)	DATI/INDICATORI DELLE ATTIVITÀ SVOLTE Nel 2019 la presenza complessiva dei volontari è stata di 172 ore per un totale di 94 giornate

A.C.C.P. Alfio Privitera – Onlus
Via Barbelli 4 – 26013 Crema (CR)
Tel. :+ 39 0373 250317
codice fiscale: 91023690190
e-mail: segreteria@accpalfioprivitera.org
sito: www.accpalfioprivitera.org

I Volontari del Gruppo Segreteria ACCP

I volontari prestano la loro attività a turno nella giornata di sabato, dalle ore 10 alle ore 12, sulla base di un programma mensile. La sede rimane chiusa nei Sabati di Agosto, nel periodo natalizio e in quelli festivi.

Anche i volontari che operano in questa sede sono tenuti a partecipare agli incontri di formazione organizzati per i volontari.

CHE COSA FANNO	*QUANTO…..*
L'attività di segreteria si può così sintetizzare: - accogliere le persone che chiedono informazioni fornendo risposte o indirizzandole ad altri servizi (Hospice, UODCP, Servizi Sociali, ecc..) - ricevere le donazioni seguendo l'apposita procedura - rispondere alle telefonate - collaborare alla realizzazione degli eventi organizzati dall'Associazione e di quelli ai quali l'Associazione aderisce - curare la raccolta firme in occasione della Giornata di S. Martino	DATI/INDICATORI DELLE ATTIVITÀ SVOLTE Nel 2019 7 volontari si sono alternati per N° 30 sabati per complessive 60 ore.

I Volontari del Gruppo SCUOLA e EVENTI

L'attività del Gruppo Scuola è sempre più connessa con quella del Gruppo Eventi; gli interventi presso le scuole di sola formazione incontra difficoltà a inserirsi nella programmazione delle molteplici attività dei singoli istituti.

Il gruppo scuola è intervenuto presso il liceo artistico Munari, dove continua il progetto "La Bellezza della vita" per decorare le porte delle stanze dell'Hospice; la presentazione del concorso alle classi interessate è l'occasione per parlare delle Cure Palliative e dell'Associazione.

Presso l'istituto ITIS Galilei è stato tenuto un analogo approccio con le classi impegnate nel premio "Guido Torriani". Inoltre si sono tenuti due incontri di 3 ore ciascuno con sei (tre più tre) classi su tematiche relative alle Cure Palliative. Questi incontri sono stati organizzati da 4 membri del Gruppo Scuola.

Con l'istituto tecnico di Agraria "Stanga" è proseguita la collaborazione per la cura dei fiori dell'Hospice. Anche per l'anno scorso, nel progetto di alternanza scuola-lavoro, la collaborazione è stata estesa a tutta l'estate.

A.C.C.P. Alfio Privitera – Onlus
Via Barbelli 4 – 26013 Crema (CR)
Tel. :+ 39 0373 250317
codice fiscale: 91023690190
e-mail: segreteria@accpalfioprivitera.org
sito: www.accpalfioprivitera.org

La formazione di Operatori e Volontari

L'Associazione è da sempre impegnata a garantire sia ai propri volontari sia al personale della Rete Locale di Cure Palliative la formazione iniziale e continuativa perché é consapevole che essa, la formazione, è un requisito fondamentale per assicurare un servizio sempre adeguato alle esigenze dei pazienti. Questo impegno si esplica attraverso momenti di formazione residenziale e la partecipazione a stage, conferenze, convegni, congressi su temi legati alle cure palliative.

Come si può vedere dall'elenco quest'anno è stato molto significativo l'impegno sulla formazione.

Interessa qui segnalare:

- la partecipazione del Dottor Ivan Gallio al master biennale a Padova sul dolore pediatrico, grazie all'impegno dell'Associazione a sostenere il costo del medico sostituto. Con questa partecipazione l'ASST di Crema disporrà di uno specialista che sarà referente per tutta l'ATS Vapadana
- la formazione di alcuni volontari quali "facilitatori" per il Gruppo di Auto Mutuo Aiuto per l'elaborazione del lutto
- la preparazione di un nuovo corso per volontari programmato nel 2020

Il dettaglio dei corsi e l'elenco dei partecipanti sono riportati nella pagina seguente.

A.C.C.P. Alfio Privitera – Onlus
Via Barbelli 4 – 26013 Crema (CR)
Tel. :+ 39 0373 250317
codice fiscale: 91023690190
e-mail: segreteria@accpalfioprivitera.org
sito: www.accpalfioprivitera.org

FORMAZIONE PER GLI OPERATORI DELLA RETE LOCALE DI CURE PALLIATIVE E PER I VOLONTARI DELL'ASSOCIAZIONE – ANNO 2019

2019	Master a Padova del Dr. Ivan Gallio su "Il Dolore Pediatrico"
15 febbraio	Emergenze in Cure Palliative. Partecipanti: Mariangela Bertolotti, Silvia Scorsetti, Rosangela Zanaboni.
22 febbraio e 01 marzo	La sedazione palliativa. Partecipante: Rosangela Zanaboni
08 marzo	Il dolore del bambini. Partecipanti: Dr. Ivan Gallio e Cristina Grassini
28 marzo	Formazione permanente per volontari. "Il paziente disfagico". Relatore Dr Ivan Gallio
05 aprile	Anoressia e Cachessia, Fatigue, Idratazione e Alimentazione. Partecipante: Rosangela Zanaboni
10 e 17 maggio	Conversazione di fine vita. Partecipante: Rosangela Zanaboni
15 e 22 maggio	Advanced Care Planning e D.A.T. Partecipanti: Valentina Guerini e Michela Pola
16 maggio	Formazione permanente per volontari. "Dopo la le legge 38/2010: nuove tipologie di pazienti". Relatrice: Rosangela Zaniboni
05 giugno	Bambini e adolescenti che affrontano la malattia e il lutto. Partecipanti: Dr. Ivan Gallio, Cristina Grassini, Marilena Guerini
06 giugno	Formazione permanente per volontari. "La morte nelle altre religioni". Relatore: Don Simone Valerani
17 settembre	Formazione permanente per volontari. "Auto Mutuo Aiuto: Elaborazione del lutto". Relatore Dr Enrico Cazzaniga
02 e 11 ottobre	Di fronte al dolore. Partecipante: Rosangela Zanaboni
04 e 25 ottobre	Lavorare e Comunicare in Equipe. Partecipanti: Isabella Defendenti, Michela Pola
14 -16 ottobre	XXVI° Congresso Nazionale SICP. Partecipanti: Caterina De Bernardis, Valentina Guerini, Michela Pola
19 - 20 ottobre	Corso base di Auto Mutuo Aiuto per volontari presso AMA Milano. Partecipanti: Brunella Averci, MariaAdele Francioli, Lorenza Marinoni, Luigi Madonini.

A.C.C.P. Alfio Privitera – Onlus
Via Barbelli 4 – 26013 Crema (CR)
Tel. :+ 39 0373 250317
codice fiscale: 91023690190
e-mail: segreteria@accpalfioprivitera.org
sito: www.accpalfioprivitera.org

AGENDA 2019 - EVENTI

05 gennaio	"CONCERTO PER RICORDARE": organizzato dalle associazioni di volontariato soncinesi con il patrocinio e il contributo del Comune di Soncino. The Hallelujah Singer Gospel Choir. Serata benefica a favore di ACCP
Marzo	Avvio del progetto "Il Filo che unisce"
Aprile - Giugno	Incontri del gruppo di Auto Mutuo Aiuto per la elaborazione del lutto coordinato dalla psicologa dott.ssa Clara Pelizzari
Maggio	Avvio della Pet-Terapy
24 maggio	Consegna del Premio Guido Torriani presso ITIS Galilei
26 maggio	XVIII[a] Giornata del Sollievo
01 giugno	"LA BELLEZZA DELLA VITA" consegna dei pannelli decorati dagli alunni del Liceo Artistico Munari per le porte dell'Hospice.
16 luglio	Contributo di 40.000 EURO alla Fondazione Benefattori Cremaschi da parte di ACCP per le competenze economiche relative al 2018 della Caposala dell'Hospice e dell'Assistente Spirituale.
14 settembre	Inaugurazione in Hospice della Mostra Personale di Sergio Passerini in arte Passero
29 settembre	Festa del Volontariato a Crema
Ottobre - Dicembre	Incontri del gruppo di Auto Mutuo Aiuto per la elaborazione del lutto coordinato dalla psicologa dott.ssa Clara Pelizzari, affiancata dalla volontaria Lorenza Marinoni
10 novembre	Giornata del Ricordo: Bancarella di beneficenza in Piazza Duomo. Vendita di articoli del progetto "Il Filo che Unisce"
11 dicembre	Cena di Natale presso la Trattoria Toscanini di Ripalta Guerina per Volontari ACCP e operatori della RLCP
21 dicembre	Consegna di 14 nuovi Smart-TV all'Hospice
26 dicembre	"Armonie Natalizie" Concerto di Natale nella cappella della Fondazione Benefattori Cremaschi. Coro Don Sergio Serina di Scannabue diretto dal maestro Giulio Oldoni.

A.C.C.P. Alfio Privitera – Onlus
Via Barbelli 4 – 26013 Crema (CR)
Tel. :+ 39 0373 250317
codice fiscale: 91023690190
e-mail: segreteria@accpalfioprivitera.org
sito: www.accpalfioprivitera.org

La PROMOZIONE, la CONOSCENZA e la CONSAPEVOLEZZA
(Eventi – Manifestazioni – Iniziative)

05 gennaio: **CONCERTO PER RICORDARE** concerto con raccolta fondi organizzato dalle associazioni di volontariato soncinesi con il patrocinio e il contributo del Comune di Soncino.

La locandina della serata

Come ormai consuetudine da alcuni anni le associazioni di volontariato soncinesi si uniscono nella organizzazione di una serata per ricordare, da un lato, gli amici venuti meno in questi ultimi anni e, dall'altro, per raccogliere fondi a favore della nostra Associazione.

E' anche l'occasione, per il Presidente Aiello, di illustrare al numeroso pubblico presente in sala le finalità e i diversi ambiti delle attività e delle iniziative dell'Associazione.

Marzo: Avvio del progetto "**IL FILO CHE UNISCE**".

Il progetto lanciato dalle volontarie, nonché componenti del Consiglio Direttivo dell'Associazione, Ombretta Clarke e Sara Mariani, aveva lo scopo di coinvolgere e di unire i volontari intorno a un progetto. E' stato individuato come obiettivo la realizzazione di coperte scalda-piedi per i pazienti dell'Hospice.

L'idea ha coinvolto da subito alcune pazienti abili lavoratrici a maglia e i loro famigliari che al mercoledì pomeriggio si univano alle volontarie nell'atrio della struttura a lavorare.

A.C.C.P. Alfio Privitera – Onlus
Via Barbelli 4 – 26013 Crema (CR)
Tel. :+ 39 0373 250317
codice fiscale: 91023690190
e-mail: segreteria@accpalfioprivitera.org
sito: www.accpalfioprivitera.org

Quando la notizia dell'iniziativa è diventata pubblica (sotto l'articolo apparso su La Provincia il 18 marzo 2019) alcune signore, estranee all'Associazione, hanno condiviso lo scopo e si sono rese disponibili per realizzare manufatti in lana.

La qualità e la varietà degli articoli prodotti ha suggerito all'Associazione di organizzare una bancarella per la loro vendita (vedere sotto).

L'attività del gruppo è proseguita tutto l'anno e continua nel 2020.

10 LUNEDÌ 18 MARZO 2019 La Provincia

Cronaca di Crema

crema@laprovinciacr.it

All'hospice Coperte di lana fatte a mano da volontarie e anche da alcune pazienti

di GRETA MARIANI

Coperte di lana per le stanze dei pazienti, realizzate dai volontari. E a volte, laddove possibile, dagli stessi degenti. Non solo un laboratorio di lavoro a maglia, ma un vero e proprio punto di ritrovo, per trascorrere qualche ora insieme e garantire la vicinanza alle famiglie, che è tratto distintivo dell'associazione cremasca cure palliative Alfio Privitera, attiva all'Hospice della Fondazione Benefattori Cremaschi di via Kennedy.

Da un mese, il salottino comune della struttura ospita, ogni mercoledì dalle 15,30 alle 17,30, il gruppo di volontarie, che ha aderito al laboratorio di maglia: «L'idea è nata dalla nostra volontaria **Yetta Clarke**, inizialmente allo scopo di unire il gruppo dei volontari. All'Hospice ci si incrocia, ma i turni sono di due persone alla volta e quindi è sempre difficile trovarsi tutti insieme. Questa è sembrata una buona occasione», spiega la coordinatrice del progetto **Sara Mariani**.

In realtà, l'iniziativa ha preso piede da subito e, alla decina di volontarie già impegnate, si sono uniti anche alcuni parenti dei pazienti o pazienti stesse, che hanno dato anche preziosi consigli sulle tecniche di lavoro. «Stiamo realizzando delle piccole coperte scaldapiedi, per le 14 stanze. Il mercoledì, ognuna di noi realizza i quadrati colorati che, in un secondo momento, vengono assemblati. «Ma stiamo già pensando a qualche idea per Natale, magari per una raccolta fondi», raccontano le volontarie.

L'associazione è nata nel 2003, con l'intento di affiancare l'unità operativa delle Cure Palliative dell'ospedale Maggiore di Crema (rete d'eccellenza a livello nazionale) e creare una rete di informazione e sensibilizzazione sul tema. Supportata nella sua nascita anche dal Lions Club Crema Host, L'Accp è intitolata ad Alfio Privitera, compianto ex primario del reparto di Medicina interna del Maggiore, il cui studio è stato messo a disposizione dalla moglie **Orsola Fornaroli**, come sede dell'attuale onlus. Da 15 anni sul campo, con volontari che ricevono una formazione specifica per il particolare ruolo ricoperto. Il gruppo è sempre alla ricerca di nuove leve.

© RIPRODUZIONE RISERVATA

IL GRUPPO
- 142 soci
- 48 volontari (12 uomini – 36 donne)
- 26 volontari in Hospice
- 15 nei servizi generici, segreteria, scuola ed eventi

L'ingresso della Fondazione Benefattori Cremaschi e alcune volontarie dell'associazione cure palliative impegnate nel lavoro a maglia

L'articolo de La Provincia

A.C.C.P. Alfio Privitera – Onlus
Via Barbelli 4 – 26013 Crema (CR)
Tel. :+ 39 0373 250317
codice fiscale: 91023690190
e-mail: segreteria@accpalfioprivitera.org
sito: www.accpalfioprivitera.org

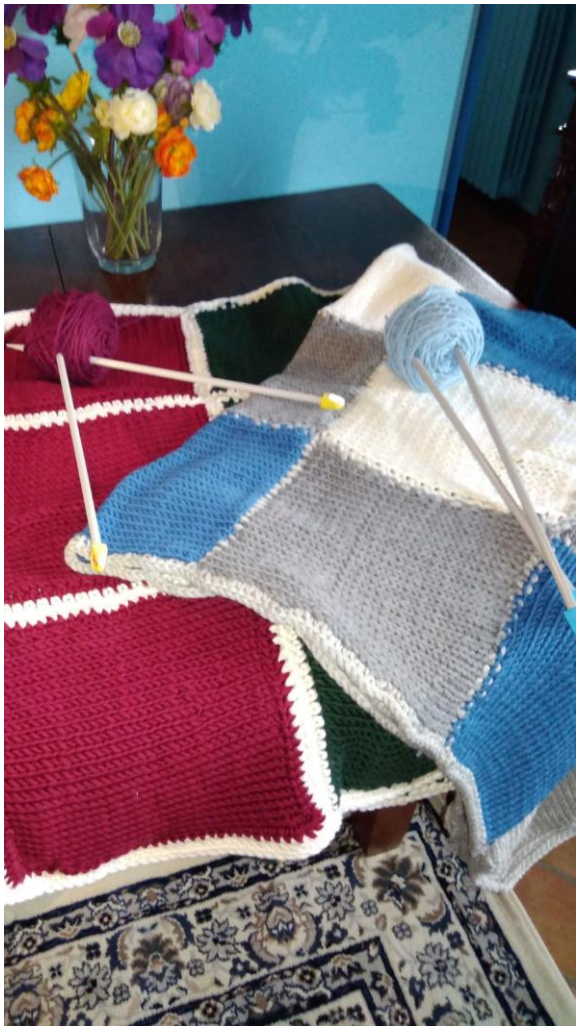

Alcuni esempi di coperte realizzate

A.C.C.P. Alfio Privitera – Onlus
Via Barbelli 4 – 26013 Crema (CR)
Tel. :+ 39 0373 250317
codice fiscale: 91023690190
e-mail: segreteria@accpalfioprivitera.org
sito: www.accpalfioprivitera.org

Maggio: Avvio della "**PET-TERAPY**"

In questo mese è stata avviata presso l'Hospice la Pet Therapy. Protagonista è il cane Camilla, uno splendido golden retriever che ogni lunedì pomeriggio, insieme alla sua educatrice professionale Caterina Giroletti e alla coordinatrice dei volontari dell'Hospice, Laura Magri, è a disposizione per incontrare i pazienti.

All'Hospice Camilla si è subito ambientata: conosce il reparto e i pazienti la aspettano.

Con la decisone di introdurre la Pet Therapy il Consiglio Direttivo ha raccolto la proposta avanzata dai coordinatori dei nostri volontari impegnati nelle Cure Palliative che hanno visto bene: il progetto sta andando a gonfie vele".

I risultati sono positivi e ogni lunedì Camilla arriva in Hospice dove è sempre molto gradita.

L'attività di Pet-Terapy prosegue anche nel 2020.

Alcune immagini di Camilla: al letto di un paziente e con la sua educatrice e Laura Magri

A.C.C.P. Alfio Privitera – Onlus
Via Barbelli 4 – 26013 Crema (CR)
Tel. :+ 39 0373 250317
codice fiscale: 91023690190
e-mail: segreteria@accpalfioprivitera.org
sito: www.accpalfioprivitera.org

24 maggio: **CONSEGNA DEL PREMIO GUIDO TORRIANI** presso ITIS Galilei

La prima edizione del Premio Guido Torriani, socio fondatore e primo Presidente dell'Associazione, ha premiato dodici ragazzi dell'indirizzo chimico dell'Istituto Galilei che si sono cimentati nello messa a punto di due prodotti per il trattamento della cute dei pazienti dell'Hospice.

Il loro impegno,andato oltre l'orario scolastico, ha permesso loro di arrivare a produrre un burro per il corpo e un balsamo per le labbra; entrambe le tipologie di prodotto erano state richieste dal personale dell'Hospice per alleviare problemi di secchezza della pelle dei pazienti.

Sotto la guida attenta e motivata delle insegnanti Greta Stanga e Giovanna Benelli i ragazzi: per la classe 5CB: Marina Fasoli, Alberto Della Noce, Michele Gerola, Michele Coti Zelati, Federica de Rosa; classe 5BA: Natalia Angoli, Valentina Chiodo Grandi, Roberto Molinari, Elisa Ginelli, Giada Manclozzi, Elena Inzoli; classe 4CB: Igli Velaj hanno lavorato su materie prime completamente naturali.

L'Associazione ha messo a disposizione duecento confezioni che sono state riempite, etichettate e portate in Hospice dove sono state utilizzate con ottimi risultati; sono state molto gradite dai pazienti e apprezzate dal personale.

La dirigente Maria Grazia Crispiatico si è complimentata con i ragazzi per l'ottima prova e con l'Associazione per la bella iniziativa.

Gli studenti premiati

A.C.C.P. Alfio Privitera – Onlus
Via Barbelli 4 – 26013 Crema (CR)
Tel. :+ 39 0373 250317
codice fiscale: 91023690190
e-mail: segreteria@accpalfioprivitera.org
sito: www.accpalfioprivitera.org

SABATO 25 MAGGIO 2019 IL GIORNO — CRONACHE 7

CREMASCO

IL REGALO
GLI STUDENTI HAN PREPARATO 200 CONFEZIONI DA DONARE AI DEGENTI DELL'OSPEDALE

L'INIZIATIVA
L'ASSOCIAZIONE "CURE PALLIATIVE" HA PREMIATO I RAGAZZI

Cosmetici nati a scuola per i malati

Crema, dal Galilei "burro" per il corpo e balsamo per le labbra

di PIER GIORGIO RUGGERI

– CREMA –

UN BURRO per il corpo e un balsamo per le labbra. Duecento confezioni da destinare ai degenti che vedono la loro pelle diventare secca, affinché possano idratarla. Tutto questo grazie allo studio di una dozzina di ragazzi dell'istituto Galilei che, nel loro indirizzo chimico, hanno inventato queste due pozioni quasi magiche, del tutto naturali e hanno pensato di farne dono all'associazione delle "Cure palliative" di Crema la quale, a sua volta, metterà a disposizione i due prodotti cosmetici ai degenti che a mano a mano vanno a occupare i letti dell'ospedale Kennedy. «Il burro per corpo, che idrata la pelle – ha detto l'insegnante Giovanna Benelli – ha un gradevole profumo di fragolina e limone, mentre il balsamo per le labbra sa di mandarino. I prodotti sono completamente naturali e una volta aperta la confezione si possono usare per tre mesi». I ragazzi che hanno creato i due prodotti sono, per la classe 5ªCB: Marina Fasoli, Alberto Della Noce, Michele Gerola, Michele Coti Zelati, Federica De Rosa; classe 5ªBA: Natalia Angoli, Valentina Chiodo Grandi, Roberto Molinari, Elisa Ginelli, Giada Manclozzi, Elena Inzoli; classe 4ªCB: Igli Velaj. Hanno lavorato tre anni in laboratorio sotto gli occhi attenti delle insegnanti Greta Stanga e Giovanna Benelli. Plauso della dirigente Maria Grazia Crispiatico: «Bravi ragazzi, avete creato qualcosa di utile, pensando agli altri.

SOTTOLINEO anche il vostro impegno, che è andato oltre l'orario scolastico». Ieri gli studenti hanno consegnato i cosmetici al vice presidente delle "Cure palliative" Giuseppe Samanni (che è un chimico) e alla professoressa Ombretta Clarke, ricevendo dalle loro mani il premio Guido Torriani. «Torriani è stato nostro presidente e per questo abbiamo voluto dedicargli un premio che vi consegniamo – ha detto Clarke. – I vostri prodotti saranno messi sul comodino del paziente che entra in ospedale, per dargli un po' di conforto». Non improbabile che qualche azienda voglia esaminare i prodotti che hanno un prezzo commerciale intorno a 8 euro per il balsamo e 20 euro per il burro.

BRAVI Gli studenti dell'istituto "Galilei" protagonisti dell'invenzione dei due prodotti quasi magici donati ai malati del Kennedy

PAVIA UNA 18ENNE

Sale su un albero per recuperare la palla e cade: grande paura

– PANDINO –

UN VOLO di circa quattro metri e un colpo tremendo alla schiena con dolori forti. Questo quello che ha rimediato una ragazza di 18 anni che, giovedì pomeriggio, è salita su un albero al parco di via Stella per recuperare un pallone che alcuni ragazzi avevano spedito sull'albero. Una volta raggiunta la sfera, la ragazza ha sbagliato appiglio, cadendo pesantemente a terra. L'amica che era con lei ha chiamato i soccorsi e il personale di auto medica e ambulanza della Croce rossa sono intervenuti. Il medico ha preferito allertare un'eliambulanza e far trasportare la giovane al policlinico S. Matteo di Pavia, dove la diciottenne è stata ricoverata per accertamenti.

P.G.R.

La notizia su un quotidiano regionale

26 maggio: "**XVIII^A GIORNATA DEL SOLLIEVO**".

La XVIII^a Giornata del Sollievo, organizzata dalla Rete Locale di Cure Palliative, si è svolta in una domenica piovosa; ciò non ha impedito che intorno alla manifestazione ci fosse calore ed entusiasmo. Molte le persone intervenute a sostenere i bambini, come pure nutrita è stata la presenza del personale sanitario e dei volontari della Rete.

L'evento, a carattere sportivo, aveva per motto "**Sollievo a tutto Campo**" e si è svolto presso il Centro Sportivo Luciano Chiodo dell'oratorio della parrocchia della Cattedrale. Ha visto coinvolte 4 squadre di calciatori categoria "pulcini" che si sono affrontate in un torneo all'italiana. Circa 60 bambini sono stati coinvolti, l'organizzazione sportiva del pomeriggio è stata curata dal Sig. Ciro Cozzolino, Presidente della Società Sportiva AlbaCrema.

Al termine del torneo ogni squadra partecipante ha ricevuto una coppa e ogni calciatore una medaglia ricordo entrambe offerte dall'Associazione.

L'esito del campo ha sancito il successo dei bambini di ASD Palazzo Pignano.

A.C.C.P. Alfio Privitera – Onlus
Via Barbelli 4 – 26013 Crema (CR)
Tel. :+ 39 0373 250317
codice fiscale: 91023690190
e-mail: segreteria@accpalfioprivitera.org
sito: www.accpalfioprivitera.org

La locandina della giornata

Il tavolo della premiazione

Una squadra partecipante

A.C.C.P. Alfio Privitera – Onlus
Via Barbelli 4 – 26013 Crema (CR)
Tel. :+ 39 0373 250317
codice fiscale: 91023690190
e-mail: segreteria@accpalfioprivitera.org
sito: www.accpalfioprivitera.org

01 giugno: "**LA BELLEZZA DELLA VITA**" consegna dei pannelli decorati dagli alunni del Liceo Artistico Munari per le porte dell'Hospice e premiazione dei vincitori.

Il concorso è rivolto alla classe quarta dell'indirizzo figurativo del Liceo artistico Munari e prevede la realizzazione di pannelli decorativi da applicare sulle porte delle stanze dell'Hospice. La finalità del concorso è portare sollievo ai pazienti anche attraverso il colore e l'arte.

Quest'anno sono stati premiati i pannelli di tre studentesse: **Serena Misseroni, Gaia Paneroni** e **Alice Scolaro**

Le tre vincitrici con i loro pannelli

Le opere, realizzate con smalti ad acqua su lastre di metallo, con colori dalle tinte chiare e vivaci rappresentano scene simboliche: l'albero della vita, un faro su una scogliera e un arcobaleno nato da una barchetta di carta.

Foto di gruppo degli studenti coinvolti con i rappresentanti di FBC e dell'Associazione

La cerimonia si è conclusa con un arrivederci al 2020 per una nuova edizione del premio.

A.C.C.P. Alfio Privitera – Onlus
Via Barbelli 4 – 26013 Crema (CR)
Tel. :+ 39 0373 250317
codice fiscale: 91023690190
e-mail: segreteria@accpalfioprivitera.org
sito: www.accpalfioprivitera.org

16 luglio: "**CONSEGNA DEL CONTRIBUTO DI 40.000€ ALLA FONDAZIONE BENEFATTORI CREMASCHI**".

La donazione va a coprire le spese che la Fondazione sostiene per assicurare la presenza nella pianta organica dell'hospice della Capo Sala e dell'Assistente Spirituale.

Il presidente **Ermete Aiello** ha rimarcato che questo è un impegno destinato a proseguire anche negli anni futuri e va a sostegno dei degenti e delle loro famiglie. Esso rappresenta, ha proseguito, una delle modalità con le quali ACCP sta a fianco della Fondazione al fine di garantire una sempre maggiore qualità dell'assistenza ai pazienti.

Dal canto suo il Presidente della Fondazione, Dott. Paolo Bertoluzzi, ha riconosciuto il ruolo importante svolto dalla nostra associazione nell'Hospice grazie alla presenza quotidiana dei volontari e alle diverse attività e iniziative che arricchiscono i servizi della struttura stessa.

La consegna dell'assegno

14 settembre: "**INAUGURAZIONE IN HOSPICE DELLA MOSTRA PERSONALE DI SERGIO PASSERINI IN ARTE PASSERO**"

La ripresa delle attività dopo la pausa estiva è stata aperta dalla mostra del Sig. Sergio Passerini in arte "Passero" dal titolo "**L'inizio di un dialogo**". Questa iniziativa ha rappresentato l'occasione per fare conoscere l'Hospice anche come luogo di vita; nel quale, cioè, viene data al paziente, che la richiede, la possibilità di qualificare le giornate di degenza con attività gratificanti.

Il titolo della mostra sta proprio a significare che questo evento, fermamente voluto dell'Associazione, ha voluto iniziare un dialogo nella speranza che qualche altro paziente lo possa riprendere anche attraverso altre forme espressive.

Il Sig. Passerini ha "scoperto" la sua attitudine alla pittura durante il ricovero in Hospice; su segnalazione dei coordinatori dei volontari l'Associazione è intervenuta per procurare il materiale occor-

rente per dipingere e ha provveduto ad allestire, in accordo con la Fondazione, una sala attrezzata da atelier nella quale il Sig. Passerini potesse operare.

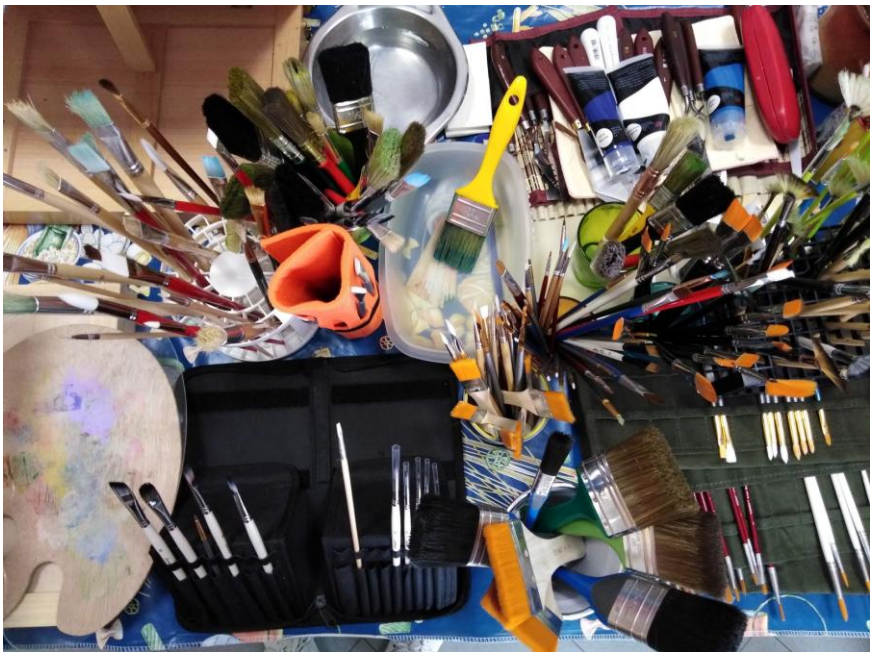

Il tavolo di lavoro

Data la qualità e il numero delle opere prodotte è maturata l'idea di organizzare una mostra temporanea delle stesse nei locali dell'Hospice; per la consulenza artistica ci si è avvalsi della collaborazione del Prof. Gianni Maccalli che ha molto apprezzato le opere esaminate.

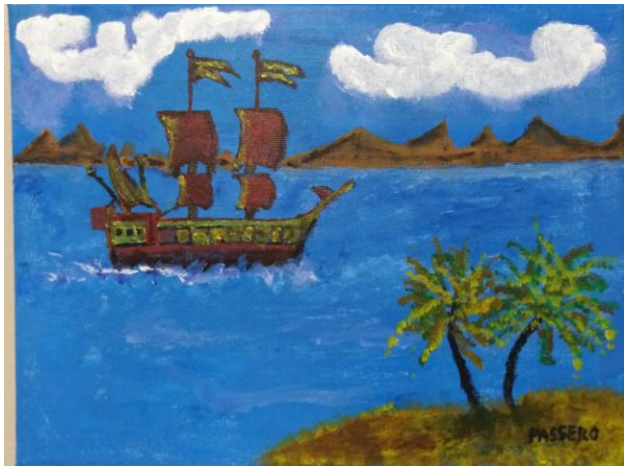

Due quadri esposti

A.C.C.P. Alfio Privitera – Onlus
Via Barbelli 4 – 26013 Crema (CR)
Tel. :+ 39 0373 250317
codice fiscale: 91023690190
e-mail: segreteria@accpalfioprivitera.org
sito: www.accpalfioprivitera.org

Altri quadri esposti e la locandina

L'inaugurazione ha visto la presenza di molti dei volontari operanti in Hospice; è stata l'occasione per ribadire, da parte del Presidente Aiello, l'impegno dell'Associazione per assicurare ai pazienti e ai loro famigliari una sempre migliore qualità delle giornate trascorse in Hospice.

La gioia e la felicità che trasparivano dagli occhi di "Passero" durante la presentazione delle opere sono stati la migliore gratificazione per l'impegno dei volontari che hanno collaborato all'allestimento della mostra.

29 settembre: **FESTA DEL VOLONTARIATO A CREMA**

La nostra Associazione insieme alle altre realtà del volontariato presenti nel territorio cremasca, oltre 40, ha partecipato alla Festa del Volontariato a Crema tornata dopo due anni di sospensione. Essa si è svolta dalla mattina fino alle 23.30 nelle Piazze Giovanni XXIII e Falcone e Borsellino.

I volontari hanno preso parte anche ai momenti e agli eventi collaterali.

Complice la stupenda giornata, la partecipazione dei cittadini è stata elevata. Ciò ha permesso di fare conoscere l'Associazione e, ai volontari intervenuti, di conoscere la realtà del volontariato nel cremasco.

La locandina della Festa del Volontariato

Due momenti allo stand dell'Associazione

A.C.C.P. Alfio Privitera – Onlus
Via Barbelli 4 – 26013 Crema (CR)
Tel. :+ 39 0373 250317
codice fiscale: 91023690190
e-mail: segreteria@accpalfioprivitera.org
sito: www.accpalfioprivitera.org

Ottobre - Dicembre **“INCONTRI DEL GRUPPO di AUTO MUTUO AIUTO”**

La ripresa di questa attività ha visto la novità della presenza come “facilitatore” di una volontaria appositamente formata dall’Associazione per svolgere questo compito.

In questo modo la psicologa, come previsto dalla buone pratiche in materia, “si stacca” dalla conduzione diretta delle sedute che, viceversa, sono seguite dalla nostra volontaria.

L’Associazione ha investito sul tema dell’Auto Mutuo Aiuto nella elaborazione del lutto; ha organizzato un incontro di formazione per tutti i volontari con relatore il dr Enrico Cazzaniga; successivamente 4 volontari hanno seguito un Corso base di 2 giornate su Auto Mutuo Aiuto rivolto ai volontari presso AMA a Milano.

10 novembre: **“GIORNATA DEL RICORDO”**

In occasione di questo evento l’Associazione ha organizzato una bancarella per la vendita dei manufatti in lana realizzati grazie al progetto “Il Filo che Unisce”.

La bancarella è stata allestita sotto i portici di piazza Duomo in Crema ed è stata presente tutta la giornata dalle ore 9.00 alle ore 18.00. Per l’allestimento ha collaborato la dott.ssa Paola Ronchetti, arredatrice per interni, che gratuitamente ha messo a disposizione le sue competenze e alcune attrezzature.

Diverse volontarie si sono alternate nell’arco della giornata per la vendita.

Alcune fasi dell’allestimento

A.C.C.P. Alfio Privitera – Onlus
Via Barbelli 4 – 26013 Crema (CR)
Tel. :+ 39 0373 250317
codice fiscale: 91023690190
e-mail: segreteria@accpalfioprivitera.org
sito: www.accpalfioprivitera.org

Una veduta complessiva della bancarella

Un particolare dei manufatti messi in vendita

Grazie alla bella giornata la bancarella è stata visitata da tante persone molte delle quali erano a conoscenza dell'evento grazie alla conferenza stampa, ripresa da molti media locali, organizzata dal Presidente Aiello per pubblicizzare la manifestazione.

Alla chiusura della bancarella la soddisfazione dei volontari, a vario titolo coinvolti, per l'ottimo riscontro presso la gente era evidente.

11 dicembre "**CENA di NATALE**"

Quest'anno l'annuale appuntamento si è tenuto presso la Trattoria Toscanini di Ripalta Guerina. Era presente un bel gruppo di volontari che in un clima conviviale si sono scambiati gli auguri.

21 dicembre: "**CONSEGNA DI 14 NUOVI SMART-TV ALL'HOSPICE**"

Nel corso dell'estate i volontari dell'Hospice avevano segnalato al Consiglio Direttivo l'opportunità di dotare le stanze di televisori di ultima generazione al fine di permettere ai pazienti ricoverati di connettersi in rete e, quindi, di essere partecipi, anche se virtualmente, ad eventi famigliari

Dopo avere verificato con il personale della Fondazione la fattibilità tecnica del progetto l'Associazione ha provveduto all'acquisto di 14 " Smart-TV" che sono stati installati in ciascuna delle stanze.

Alla legittima soddisfazione del Presidente Aiello per questo nuovo concreto intervento, che chiude un anno ricco di iniziative in Hospice, ha fatto riscontro la gratitudine espressa dalla nuova Presidente, Dott.ssa Bianca Baruelli, e dallo staff sanitario dell'Hospice intervenuto alla cerimonia.

I presenti alla cerimonia di consegna

I due presidenti davanti a un televisore

26 dicembre: **"ARMONIE NATALIZIE"**

Il concerto, organizzato come sempre dai volontari che operano in Hospice, si è svolto nel pomeriggio del 26 dicembre ed è stato eseguito, anche quest'anno, dal Coro "Don Sergio Serina" di Scannabue, diretto dal M° Giulio Oldoni. Il Coro, che anche in questa occasione si è esibito gratuitamente, ha eseguito i brani classici del vasto repertorio di musica natalizia.

Come ormai consuetudine, il concerto si è articolato in due momenti; nella prima parte il coro si è esibito nella Cappella della Fondazione Benefattori Cremaschi per tutti i pazienti ricoverati non allettati e per i loro famigliari presenti.

A.C.C.P. Alfio Privitera – Onlus
Via Barbelli 4 – 26013 Crema (CR)
Tel. :+ 39 0373 250317
codice fiscale: 91023690190
e-mail: segreteria@accpalfioprivitera.org
sito: www.accpalfioprivitera.org

Alcuni momenti del concerto nella Cappella della Fondazione

Poi, a piccoli gruppi, i coristi sono entrati nelle camere dell'Hospice da quei pazienti che ne avevano fatto richiesta precedentemente e hanno eseguito alcuni canti.

Il coro si esibisce nell'atrio dell'Hospice per un paziente

Quest'anno è intervenuta anche la Sig.ra Orsola Fornaroli Privitera, la cui presenza è stata gradita oltre che dai coristi anche da parte di alcune persone presenti al concerto.

Il tradizionale rinfresco che ha concluso il pomeriggio ha permesso di rinnovare lo scambio di auguri tra i presenti.

A.C.C.P. Alfio Privitera – Onlus
Via Barbelli 4 – 26013 Crema (CR)
Tel. :+ 39 0373 250317
codice fiscale: 91023690190
e-mail: segreteria@accpalfioprivitera.org
sito: www.accpalfioprivitera.org

La Storia

*L'**A**ssociazione **C**remasca **C**ure **P**alliative **Alfio Privitera** – Onlus è stata costituita a Crema il 28 novembre 2003 per volontà di alcuni familiari dei pazienti assistiti dall'Unità di Cure Palliative dell'Ospedale Maggiore di Crema, grazie al contributo del Lions Club Crema Host e della famiglia del Dr. Alfio Privitera, Primario per molti anni del reparto di Medicina del nostro Ospedale e che ha dedicato a Crema la sua intera vita professionale.*

L'Associazione e i suoi volontari si impegnano perché sono consapevoli che il malato terminale continua a essere una "persona" della quale prendersi cura; di più, una persona speciale, perché ha bisogno di non essere lasciata sola nell'ultimo tratto di strada che è il più difficile!

*Tutto questo perché…… **Il Dolore Non E' Un Male Incurabile***